LES 6 JOURS
Minimes Cadets Juniors Séniors Masters Femmes
DE DAMAZAN
Vélodrome du Confluent et Coteaux de Prayssas
2022
Une organisation Comité Départemental de LOT-ET-GARONNE de Cyclisme.

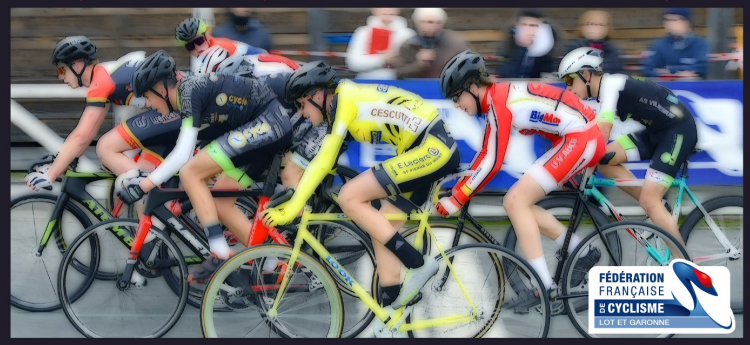

15/1 . 22/1 . 29/1

5/2 . 12/2 . 19/2 . 26/2

14h00

DAMAZAN

Entrée gratuite
Buvette
Pass Sanitaire

PLUS D'INFO SUR WWW.CD47FFC.FR

FÉDÉRATION FRANÇAISE DE CYCLISME
LOT ET GARONNE

GUIDE DE COMPÉTITION

PISTE

Les 6 JOURS DE DAMAZAN

Samedis Cyclistes 2022

15/01 - 22/01 - 29/01
- 5/02- 12/02 - 19/02
+ Bonus le 26/02

Vélodrome de Damazan (Lot-et-Garonne)

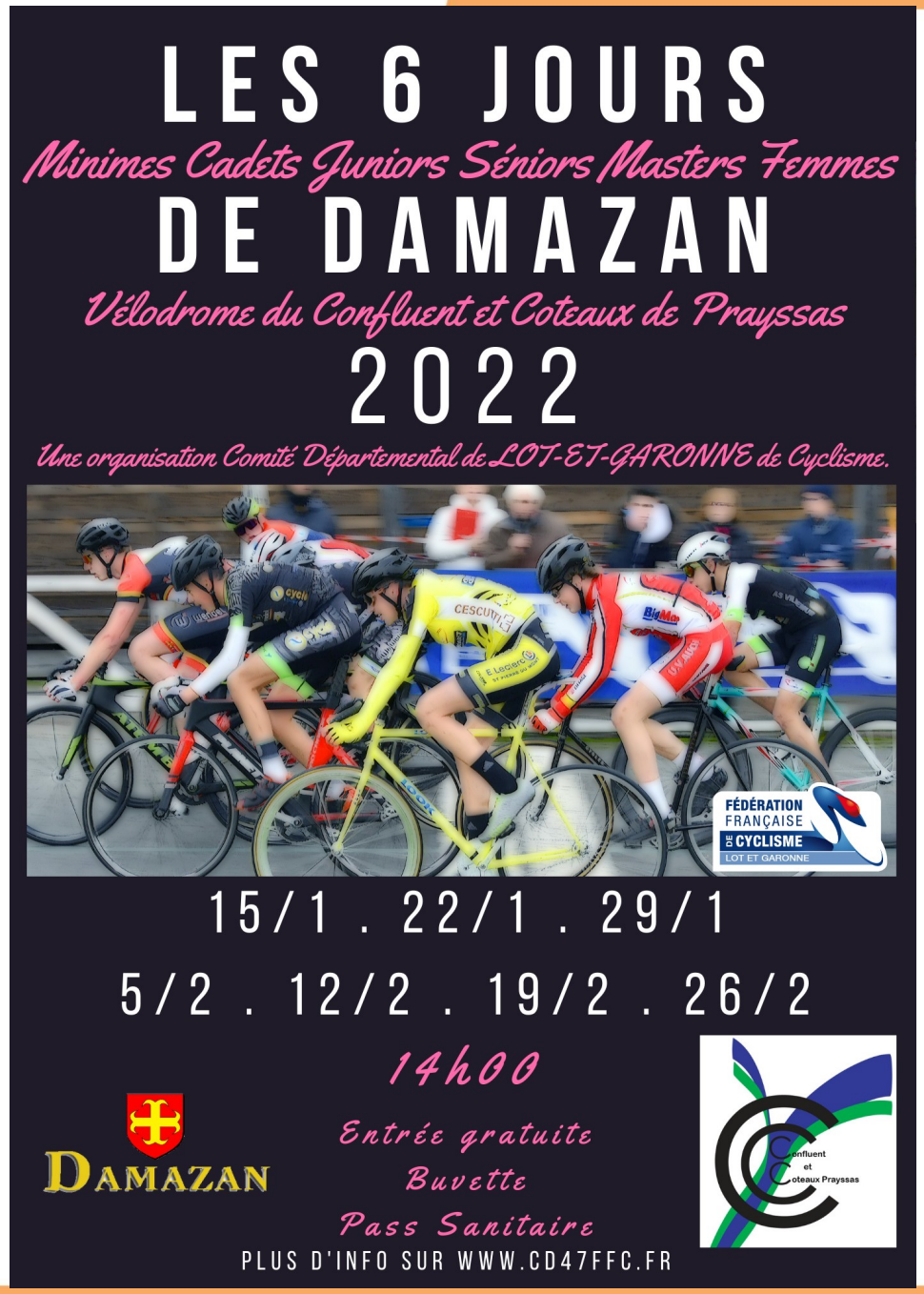

Les 6 JOURS DE DAMAZAN 2022

SAMEDIS CYCLISTES

Site d'accueil	3
Engagements & Catégories	4
Règlement particulier	5
Règlement des épreuves	6
Classements - Grille de Prix	8
Programme sportif	9
Accès - Plan	15

Les 6 jours de Damazan sont une organisation : Comite de Lot-et-Garonne de Cyclisme.

LE VÉLODROME DE DAMAZAN

Le stade vélodrome du « Betbèze » fut inauguré le 20 août 1922. Dès lors de nombreux champions vinrent courir sur le vélodrome. Parmi eux Fausto Coppi, Louison Bobet, Jacques Anquetil, Raymond Poulidor. Une nouvelle piste goudronnée fut inaugurée le 16 août 1959. En 2007, la piste a été rénovée par la **Communauté de Communes du Confluent** et a permis au vélodrome de retrouver son prestige d'autrefois. Il est désormais connu sous le nom "Vélodrome de Damazan et du Confluent".

VÉLODROME DE DAMAZAN ET DU CONFLUENT	
Caractéristiques techniques	
Vélodrome	En plein air
Longueur	375 mètres
Largeur	5,5 mètres
Angle d'inclinaison max	17°
Vitesse max de sécurité	66 km/h
Type de revêtement	Bitume

ADRESSE DU VÉLODROME

lieu dit Betbeze
route Départementale 8
47160 Damazan

ACCÈS PUBLIC GRATUIT

Parkings public situé au vélodrome.

BUVETTE SUR PLACE

VESTIAIRES & DOUCHES

Les douches, vestiaires et WC sont situés au vélodrome.

PERMANENCE

La **permanence** se tiendra au Vélodrome à partir de 12h30. La vérification des licences aura lieu à la permanence de 13h à 13h45. Le retour des dossards se fera à l'issu de la dernière journée de participation du coureur.

ORGANISATEURS

Les 6 jours de Damazan sont une organisation du Comité Départemental de Lot-et-Garonne de Cyclisme.

CONTACTS

CANOUET Gilles
Conseiller Sportif Départemental
Tél : 07 82 15 98 10
E-mail : contact@cd47ffc.fr

ARBITRES

Président du Jury : MAURI Gregory

MESURES SANITAIRES

- Obligation du PASS SANITAIRE pour rentrer dans l'enceinte du stade-vélodrome pour tous à partir de 12 ans y compris coureurs, encadrants, bénévoles et spectateurs.

A savoir, soit :
- Un schéma vaccinal complet
- Un test PCR ou antigénique négatif de moins de 72 h
- Un certificat de rétablissement de la Covid -19

- Le Port du Masque est Obligatoire

SECOURS

Deux secouristes bénévoles identifiés sont sur places pendant les épreuves.

ENGAGEMENTS & PRÊTS DE VÉLOS

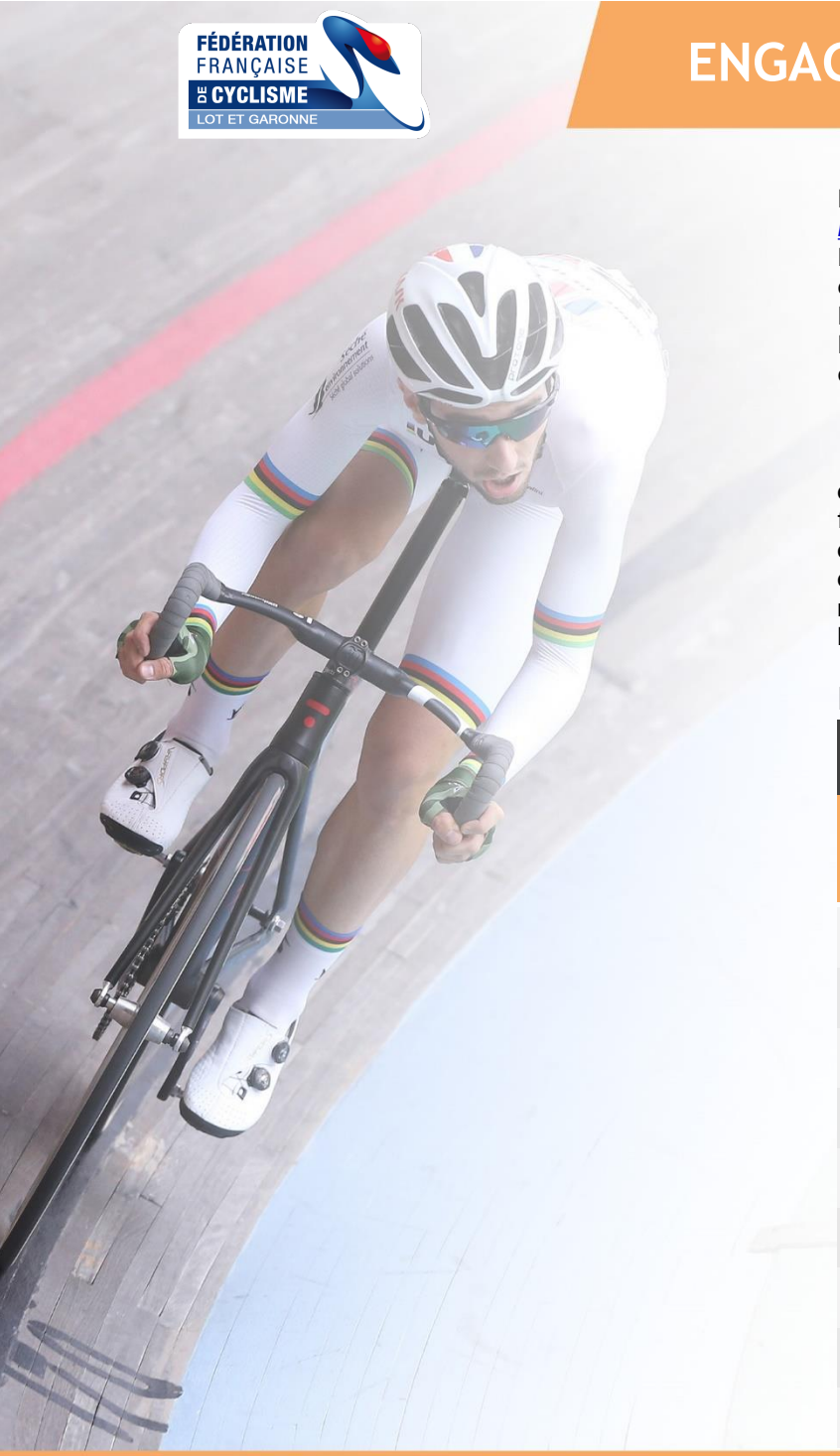

ENGAGEMENTS

Les engagements pour les 6 jours de Damazan 2022 se font par internet à l'adresse
https://cd47ffc.jimdo.com/les-six-jours-de-damazan/
Les engagements seront ouvert le 5 janvier 2021 et seront clôturés le jeudi minuit précédant chacune des épreuves respectives.
Le prix de l'engagement est de **7€.**
L'engagement sur place sera majoré au montant de 10€ et dans la limite des 36 premiers engagés par catégories. *(les engagements sur place ne permettront pas de bénéficier des points de présence voir p8)*

PRÊTS DES VÉLOS DE PISTE DU CD47

Le Comité Départemental propose la fourniture de vélos de piste aux coureurs du Lot-et-Garonne. Il sera demandé un chèque de caution d'un montant de 100€ qui sera restitué au retour du vélo. Les réservations se feront auprès du Conseiller Sportif Départemental à l'adresse mail : contact@cd47ffc.fr à partir du 01 décembre. Pensez à préciser la catégorie et la taille du coureur. Les vélos sont montés avec un développement avoisinant les 6m71, suffisant pour toutes les catégories. Les vélos sont fournis sans pédales ni roue avant. Les roues avant de type route classique (à blocage rapide) seront acceptées par les arbitres. La Remise des vélos se fera au plus tard 2h avant le début des épreuves.

LISTE DES CATÉGORIES & ÉPREUVES

Épreuves / Catégories	SENIORS-et-JUNIORS	MASTERS-et-FEMMES	CADETS	MINIMES
Avec classements spécifiques pour les =>	*Juniors*	*Femmes* *Masters40* *Masters50* *Masters60*		*Minimes-Femmes* *Cadettes*
Course aux Points	(4)	(0+1)	(4)	(3)
Scratch	(4)	(5+2)	(4)	(3)
Tempo-race	(3)	(1+1)	(3)	
Élimination	(2)	(3)	(2)	(1)
Danoise	(1)	(1)	(1)	(1)
Handicap	(1)	(1)	(1)	(1)
Course aux Points surprise	(1)	(0+1)	(1)	(1)
Tournoi Final	(1)	(1)	(1)	(1)
Américaine			(1)	

RÈGLEMENT PARTICULIER 1/4

GRILLE DE POINTS

Classement	Points
1	10
2	7
3	6
4	5
5	4
6	3
7	2
8	1

POINTS D'ENGAGEMENTS

Chaque coureur se verra attribuer **5 points** pour chacun de ses engagements en ligne (cf p.4). **Il n'y aura pas de point attribué pour les engagements sur place.**

CLASSEMENTS

Après chaque jour, il sera établi les classements: MINIMES, CADETS, SENIORS-et-JUNIORS, MASTERS-et-FEMMES. Ces 4 classements seront calculés en additionnant les points de chaque coureur (points d'épreuves + points d'engagement). En cas d'égalité de points à l'issu des 6 jours, les Femmes seront classées préférentiellement aux hommes puis les coureurs seront départagés en fonction de leur âge, du plus jeune aux plus âgé pour les catégories MINIMES / CADETS / SENIORS-et-JUNIORS et du plus âgé au plus jeune pour la catégorie MASTERS-et-FEMMES. Chaque nouveau classement général sera mis à jour avec diffusion sur le site officiel du Comité de Lot-et-Garonne de Cyclisme www.cd47ffc.fr .

*Classements Spéciaux**

En plus des 4 classements correspondants aux 4 catégories MINIMES / CADETS / SENIORS-et-JUNIORS / MASTERS-et-FEMMES, il sera également établi des classements spécifiques.
Pour les coureuses des épreuves MINIMES, il sera établi un classement spécifique Femmes-Minimes et Femmes-Cadettes.
Pour les coureurs juniors, en plus du classement général SENIORS-et-JUNIORS, il sera établi un classement spécifique Juniors.
Pour les coureuses des épreuves MASTERS-et-FEMMES, il sera établi un classement spécifique Femmes-Juniors et Femmes-Seniors.
Pour les coureurs(se) masters, en plus du classement général MASTERS-et-FEMMES, il sera établi un classement spécifique pour chaque sous-catégorie masters suivante:
Masters 40, Masters 50, Masters 60.
L'ensemble de ces prix spéciaux sont cumulables.

GRILLE DE PRIX

	1er	2e	3e	4e	5e	
MINIMES	50	40	30	20	10	150
Femmes-Minimes	10	5				15
Femmes-Cadettes	10	5				15
CADETS	50	40	30	20	10	150
SENIORS-et-JUNIORS	100	40	30	20	10	200
Juniors	50	40	30	20	10	150
MASTERS-et-FEMMES	30	20	10			60
Femmes-Juniors	10	5				15
Femmes-Seniors	10	5				15
Masters40	10					10
Masters50	10					10
Masters60	10					10
					total :	**800 €**

COUPE PAR ÉQUIPES

Après chaque jour, il sera établi un classement par équipes. Les points du classement par équipes seront attribués au premier de chaque épreuve individuelle : 10 pts au 1er ; ainsi qu'à l'épreuve par équipe « Américaine Cadets », ouverte aux Cadets ainsi qu'aux femmes-toutes-catégories-hors-minimes, qui se déroulera à l'issu du jour n°6 : 50 pts au club 1er, 20 pts au club 2d, 10 pts au club 3e. Les clubs qui ne pourraient aligner une équipe complète faute de coureurs présents à l'épreuve « Américaine Cadets » pourront constituer des équipes mixtes. Ces équipes mixtes ne pourront pas comptabiliser les points correspondants à leurs classements mais ces points seront perdus pour les autres équipes. En outre, chaque club se verra attribuer 1 point de présence par compétiteurs(e) participants à chaque jour. En cas d'égalité à l'issu des 6 jours, les clubs seront départagés par leur nombre de coureurs ayant participés aux 6 jours de Damazan, puis ensuite s'il y a toujours égalité par leur nombre de Compétitrices Femmes ayant participées.

REMISES DES PRIX

Les prix seront remis lors de l'Assemblée Générale annuelle du comité départemental de Lot-et-Garonne. La présence du coureur ou de son représentant est obligatoire. Tout prix non récupéré ce jour ne sera pas distribué.

CONTRÔLE ANTI-DOPAGE

Des contrôles anti-dopage pourront être organisés à l'issue des épreuves ; il appartient à chaque concurrent de se renseigner sur la présence d'un tel contrôle et de s'y présenter rapidement après l'arrivée.

DROITS D'IMAGE

Les concurrents s'engagent à accepter les prises d'images, de sons et autres photos ainsi que l'exploitation de ces documents.

RÈGLEMENT PARTICULIER 2/4

CATÉGORIES :
Les épreuves se disputent sur les 4 catégories suivantes :

MINIMES / CADETS / SENIORS-et-JUNIORS / MASTERS-et-FEMMES

- catégorie MINIMES = coureurs âgés de 13 et 14 ans dans l'année
- catégorie CADETS = coureurs âgés de 15 et 16 ans dans l'année
- catégorie SENIORS-et-JUNIORS = coureurs âgés de 17 à 29 dans l'année
- catégorie MASTERS-et-FEMMES = coureurs hommes âgés de 30 et plus dans l'année ainsi que coureuses Femmes âgées de 17 ans et plus dans l'année.

SOUS-CATÉGORIES :
- Le classement de la catégorie MINIMES fera l'objet d'un classement spécifique pour les FEMMES-MINIMES et les FEMMES-CADETTES.
- Le classement de la catégorie SENIORS-et-JUNIORS fera l'objet d'un classement spécifique pour les JUNIORS (coureurs âgés de 17 et 18 ans dans l'année).
- Le classement de la catégories MASTERS-et-FEMMES fera l'objet de classements spécifiques pour :
    - les FEMMES-JUNIORS = coureuses âgées de 17 et 18 ans dans l'année
    - les FEMMES-SENIORS = coureuses âgées de 19 ans et plus dans l'année
    - les MASTERS 40 = coureurs âgés de 40ans et plus dans l'année et coureuses âgées de 30ans et plus,
    - les MASTERS 50 = coureurs âgés de 50ans et plus dans l'année et coureuses âgées de 40ans et plus,
    - les MASTERS 60 = coureurs âgés de 60ans et plus dans l'année et coureuses âgées de 50ans et plus,

CHOIX DE CATÉGORIES POUR LES COMPÉTITRICES FEMMES :
- les compétitrices Femmes-Minimes participeront aux épreuves de la catégories MINIMES ;
- les compétitrices Femmes-Cadettes participeront préférentiellement aux épreuves de la catégories MINIMES mais il leur est laissé le choix de pouvoir concourir aux épreuves de la catégorie CADETS. La coureuse devra conserver ce choix pour l'ensemble des 6 jours.
- les compétitrices Femmes-Juniors participeront aux épreuves de la catégorie MASTERS-et-FEMMES.
- les compétitrices Femmes 2^{e}cat. 3^{E}cat. et PC participeront aux épreuves de la catégorie MASTERS-et-FEMMES.
- Les compétitrices Femmes 1^{e}cat. participeront préférentiellement aux épreuves de la catégories MASTERS-et-FEMMES mais il leur est laissé le choix de pouvoir concourir aux épreuves de la catégorie SENIORS-et-JUNIORS. La coureuse devra conserver ce choix pour l'ensemble des 6 jours.
- les compétitrices Femmes Masters (plus de 30 ans dans l'année), quelle que soit leurs catégories, seront classées, en plus du classement spécifique FEMMES-SENIORS, dans leur catégorie masters immédiatement supérieure (par exemple une Femme Masters 30 sera classé en Masters 40).

CHOIX DE CATÉGORIES POUR LES COMPÉTITEURS MASTERS : les coureurs Hommes Masters participeront préférentiellement aux épreuves de la catégories MASTERS-et-FEMMES mais il leur est laissé le choix de pouvoir concourir aux épreuves de la catégorie SENIORS-et-JUNIORS. Le coureur devra conserver ce choix pour l'ensemble des 6 jours.

CHOIX DE CATÉGORIES POUR LES COMPÉTITEURS TITULAIRES D'UNE LICENCE PASS-CYCLISME ÂGÉS ENTRE 18 ET 29 ANS : Dans une volonté d'accès à la pratique du cyclisme sur piste, les coureurs âgés de 18 à 29 ans titulaires d'une licence Pass-Cyclisme **(hors licences Pass-Open)** débutant la pratique du cyclisme sur piste pourront choisir de participer aux épreuves de la catégorie MASTERS-et-FEMMES. S'agissant d'une volonté de promouvoir l'accès au cyclisme sur piste pour les débutants, le CD47 se réserve la possibilité en cas de supériorité manifeste de reclasser l'un de ces coureur sur les épreuves de la catégorie SENIORS-et-JUNIORS.

BRAQUET LIMITE : Le braquet sera limité conformément à la réglementation soit 6,71m pour les MINIMES et 7,01m pour les CADETS. Les compétitrices Femmes devront s'adapter à cette limitation en fonction de la catégorie dans laquelle elles participent.

ÉQUIPEMENTS et SÉCURITÉ : Le port d'un casque est obligatoire sur la piste y compris à l'Échauffement. Le port des gants est obligatoire. Les concurrents devront porter le maillot du club pour laquelle ils concourent. Le dossard devra être mis de manière visible, sur les poches arrière du maillot du côté extérieur à la piste (à droite). L'utilisation d'un vélo de piste (à pignon fixe et sans freins) est obligatoire. L'utilisation de roue pleine ou à bâton est autorisée conformément à la réglementation Piste fédérale. L'utilisation de guidon à prolongateur de type Contre La Montre est interdit sur les épreuves en pelotons. Le maintien de la position classique des mains dans le creux du cintre est obligatoire ; un avertissement sera donné à chaque coureur qui adoptera des positions non conformes.

ÉPREUVES : Les engagements sont limités aux 36 premiers coureurs engagés par épreuves. Les points sont attribués sur le résultat final de chaque épreuve. Les points sont toujours attribués sur l'ensemble du peloton et non pas par catégories distinctes. En cas d'engagés trop faibles et en fonction des épreuves proposées, les catégories SENIORS-JUNIORS et MASTERS pourront être regroupées. Le programme prévisionnel peut être adapté en fonction de la météo afin de garantir une sécurité maximale des participants. Le règlement des épreuves est celui du règlement fédéral hors épreuves spécifiées ci dessous :

Courses à l'Élimination : cette épreuve ludique et formatrice est une épreuve individuelle dans laquelle le dernier coureur de chaque sprint intermédiaire est éliminé. Le format proposé est d'un sprint disputé chaque deuxième tour.

Courses à l'élimination Danoise : Cette course se déroule sur une courte distance pour la 1ère place (8 tours pour les Seniors-Juniors et les Cadets et 4 tours pour les Masters et les Minimes). Le premier à effectuer la distance gagne. Deux tours plus tard les autres coureurs jouent la deuxième place, puis deux encore après la troisième, puis la quatrième et ainsi de suite jusqu'à la 6e place et pour finir le classement final des coureurs restants deux tours plus tard (soit 20 tours pour les Seniors-Juniors-restants et les Cadets-restants et 16 tours pour les Masters-restants et les Minimes-restants).

Courses à l'Handicap : Le handicap est une épreuve, courue sur 12 tours, ayant pour but d'égaliser les chances de tous les participants. Il se disputera en finale directe. Le handicapeur-chef-de-piste basera les handicaps en fonction des classes d'ages des coureurs afin que le regroupement des coureurs puisse se faire mais le plus tard possible. Pour la course Cadets, les Cadets-2 partiront avec un handicap et les Cadets-1 sans handicap. Pour la course Masters, les Masters 30 partiront avec le plus fort handicap, puis les Masters 40, les Masters50 et enfin les Masters60 partiront sans handicap. Pour la course Seniors-Juniors, les Seniors partiront avec le plus fort handicap, puis les Juniors2 et enfin les Juniors1 partiront sans handicap. Pour la course Minimes, les Minimes-2 partiront avec un handicap par rapport au Minimes-1. Le handicapeur a toujours la faculté de modifier sur place les handicaps attribués. Déroulement de l'épreuve : Les concurrents sont obligés de partir à la marque établie par le handicapeur, et ne peuvent refuser le retard qui leur est accordé ; Le départ sera donné sur la ligne d'arrivée ou seront placés les coureurs ayant le plus faible handicap. Il n'est pas accordé de faux départ dans un handicap pour quelque motif que ce soit, tout coureur "volant le départ" sera mis hors course.

Courses aux points « surprise »: il s'agit d'une course aux points dont le positionnement des classements intermédiaires n'est pas connu des coureurs au départ de l'épreuve. Les classements intermédiaires seront signalés aux coureurs à l'aide de la cloche seulement un tour avant. Le positionnement des classements intermédiaires sera tiré au sort par les arbitres au moment du départ à l'aide de trois dés à 6 faces. Ainsi le premier jet déterminera le positionnement de l'avant dernier sprint par rapport au dernier sprint. Le second jet déterminera le positionnement de l'antépénultième sprint par rapport à l'avant dernier sprint et ainsi de suite jusqu'au premier sprint de l'épreuve.

RÈGLEMENT PARTICULIERS 4/4

Tournoi-Final : un tournoi final sera proposé en clôture des épreuves individuelles des 6 jours de Damazan. Ce Tournoi proposera des quarts-de-finale, demi-Finale et Finale opposant 8 coureurs sur des épreuves scratch de 7 tours avec départ direct (5 tours pour les minimes). Un temps minimum sera imparti de 5 minutes. Passé les 5 minutes imparties, les arbitres notifieront l'arrivée directe au coureurs à l'aide d'un sifflet. L'ordre des 3 séries des quarts-de-finale sera établi par tranche de 8 coureurs à partir de l'ordre du classement général des 6 jours de Damazan à l'issu du jour n°5. A l'issu des quarts-de-finales, la série n°1 des demi-finales sera constitué des 5 premiers coureurs de la série n°1 des quarts-de-finale et des 3 premiers coureurs de la série n°2 ; La série n°2 sera constitué des 3 derniers coureurs de la série n°1, des 4e et 5e de la série n°2 et des 3 premiers de la série n°3. La finale sera en suite constitué des 5 premiers coureurs de la série n°1 de la demi-finale et des 3 premiers de la série n°2.

Tournoi final SCRATCH-SPRINT

	1/4 de Finale			1/2 Finale			Finale	
Classement Général À l'issu du J5	8 premiers coureurs présents du Cl.Gen.	1/4 Finale n°1 1/4F1	5 premiers=>1/2 Finale n°1	5p-1/4F1 =>	1/2 Finale n°1 1/2F1	5 premiers =>Finale	5p-1/2F1 =>	Finale
			3 derniers=>1/2 Finale n°2	3p-1/4F2 =>		3 derniers=>éliminés	3p-1/2F2 =>	
	8 coureurs suivant au Cl.Gen.	1/4 Finale n°2 1/4F2	3 premiers=>1/2 Finale n°1	3d-1/4F1 =>	1/2 Finale n°2 1/2F2	3 premiers=>Finale		
			4e et 5e => 1/2 Finale n°2	4et5-1/4F2 =>		5 derniers=>éliminés		
			3 derniers=>éliminés	3p-1/4F3 =>				
	Ens. des coureurs suivant au Cl.Gen.	1/4 Finale n°3 1/4F3	3 premiers => 1/2 Finale n°2					
			les autres => éliminés					

Course à l'américaine Cadets : dernière épreuve traditionnelle des 6-Jours-de-Damazan, il s'agit d'une chasse (scratch couru à l'américaine soit par équipe de 2) de 20 tours. Les coureurs de la même équipe peuvent se relayer à volonté, à la main ou au cuissard. Les coureurs relayés doivent maintenir leur ligne, puis se positionner au-dessus de la ligne des stayers en attente de prendre un nouveau relais. Les groupes de coureurs constituant la course, doivent toujours passer au-dessus d'une équipe qui relaye. Dans le cas où le contact serait impossible, il faut pour que le relais soit valable que les roues avant des deux équipiers se trouvent à la même hauteur. En cas d'incident reconnu de l'un des coureurs, son équipier doit immédiatement reprendre la position de l'équipe dans la course.
Les équipes devront être signalées aux arbitres lors de la signature. L'organisateur fournira aux équipes un dossard ou un maillot spécifique pour cette épreuve. Cette épreuve compte pour la coupe par équipes avec un barème spécifique de 50 pts au club 1er, 20 pts au club 2d, 10 pts au club 3e. Les clubs qui ne pourraient aligner une équipe complète faute de coureurs présents pourront constituer des équipes mixte. Ces équipes mixte ne pourront pas comptabiliser les points correspondants à leurs classements mais ces points seront perdus pour les autres équipes. Cette épreuve est ouverte aux CADETS ainsi qu'aux Femmes-toutes-catégories-sauf-minimes.

PROGRAMME SPORTIF

Programme du Samedi 15 janvier 2022 - JOUR1/6

1	30:00	14:00	Course aux points	Cadets	40 tours	4 classements
	30:00	14:30		Seniors-et-Juniors	50 tours	5 classements
	20:00	15:00		Minimes	30 tours	3 classements
	20:00	15:20	Scratch	Masters-et-Femmes	15 tours	1 classement
2	15:00	15:40	TempoRace	Cadets	15 tours	10 classements
	15:00	15:55		Seniors-et-Juniors	20 tours	15 classements
	15:00	16:10	Élimination	Masters-et-Femmes	tous les 2 tours	
	15:00	16:25	Scratch	Minimes	10 tours	1 classement
3	15:00	16:40		Cadets	15 tours	1 classement
	20:00	16:55		Seniors-et-Juniors + Masters-et-Femmes*	30 tours	1 classement
		17:15	*Fin des épreuves*			*horaires à titre indicatif*

** dans la limite des places disponibles / limité à 36 coureurs*

PROGRAMME SPORTIF

Programme du Samedi 22 Janvier 2022 - JOUR2/6

1	25:00	14:00	Course aux points	Cadets	30 tours	*3 classements*
	30:00	*14:25*		Seniors-et-Juniors	50 tours	*5 classements*
	20:00	*14:55*		Minimes	30 tours	*3 classements*
	15:00	*15:15*		Masters-et-Femmes	15 tours	*3 classements*
2	25:00	*15:30*	Élimination	Cadets	tous les 2 tours	
	25:00	*15:55*		Seniors-et-Juniors		
	15:00	*16:20*		Masters-et-Femmes		
	10:00	*16:35*	Scratch	Minimes	10 tours	*1 classement*
3	15:00	*16:45*		Cadets	20 tours	*1 classement*
	20:00	*17:00*		Seniors-et-Juniors + Masters-et-Femmes*	40 tours	*1 classement*
		17:20	***Fin des épreuves***			***horaires à titre indicatif***

** dans la limite des places disponibles / limité à 36 coureurs*

Programme du Samedi 29 Janvier 2022 – JOUR3/6

1	30:00	14:00	Scratch	Cadets	40 tours	
	30:00	*14:30*		Seniors-et-Juniors	50 tours	
	15:00	*15:00*		Minimes	15 tours	
	15:00	*15:15*		Masters-et-Femmes	15 tours	
2	15:00	*15:30*	Danoise	Cadets	8 tours pour la 1e place puis tous les 2 tours jusqu'à la 7e place (= 20 tours)	
	15:00	*15:45*		Seniors-et-Juniors		
	15:00	*16:00*		Masters-et-Femmes	4 tours pour la 1e place puis tous les 2 tours jusqu'à la 7e place (= 16 tours)	
	15:00	*16:15*		Minimes		
3	15:00	*16:30*	Tempo	Cadets	20 tours	*15 classements*
	20:00	*16:45*		Seniors-et-Juniors + Masters-et-Femmes*	24 tours	*19 classements*
		17:05	***Fin des épreuves***			***horaires à titre indicatif***

** dans la limite des places disponibles / limité à 36 coureurs*

Programme du Samedi 5 février 2022 - JOUR4/6

1	20:00	14:00	Scratch	Cadets	20 tours	1 classement
	20:00	14:20		Seniors-et-Juniors	25 tours	
	10:00	14:40		Masters-et-Femmes	10 tours	
	10:00	14:50		Minimes	10 tours	
2	15:00	15:00	Handicap	Cadets	12 tours, handicap en fonction de l'age	1 classement
	15:00	15:15		Masters-et-Femmes		
	15:00	15:30		Seniors-et-Juniors		
	15:00	15:45		Minimes		
3	30:00	16:00	Course aux points	Cadets	50 tours	5 classements
	40:00	16:30		Seniors-et-Juniors + Masters-et-Femmes*	70 tours	7 classements
		17:10	*Fin des épreuves*			*horaires à titre indicatif*

* dans la limite des places disponibles / limité à 36 coureurs

Programme du Samedi 12 Février 2022 - JOUR5/6

1	15:00	14:00	Scratch	Cadets	10 tours	*1 classement*
	10:00	*14:15*		Masters-et-Femmes	8 tours	
	10:00	*14:25*		Seniors-et-Juniors	12 tours	
	25:00	*14:35*	Élimination	Minimes	tous les 2 tours	
2	25:00	*15:00*		Cadets		
	10:00	*15:25*		Masters-et-Femmes		
	25:00	*15:35*		Seniors-et-Juniors		
	20:00	*16:00*	Course aux points « SURPRISE »	Minimes	30 tours	*X classements*
3	30:00	*16:20*		Cadets	50 tours	*X classements*
	40:00	*16:50*		Seniors-et-Juniors + Masters-et-Femmes	70 tours	*X classements*
	10:00	*17:30*	***Fin des épreuves***			***horaires à titre indicatif***

PROGRAMME SPORTIF

Programme du Samedi 19 Février 2022 - JOUR6/6

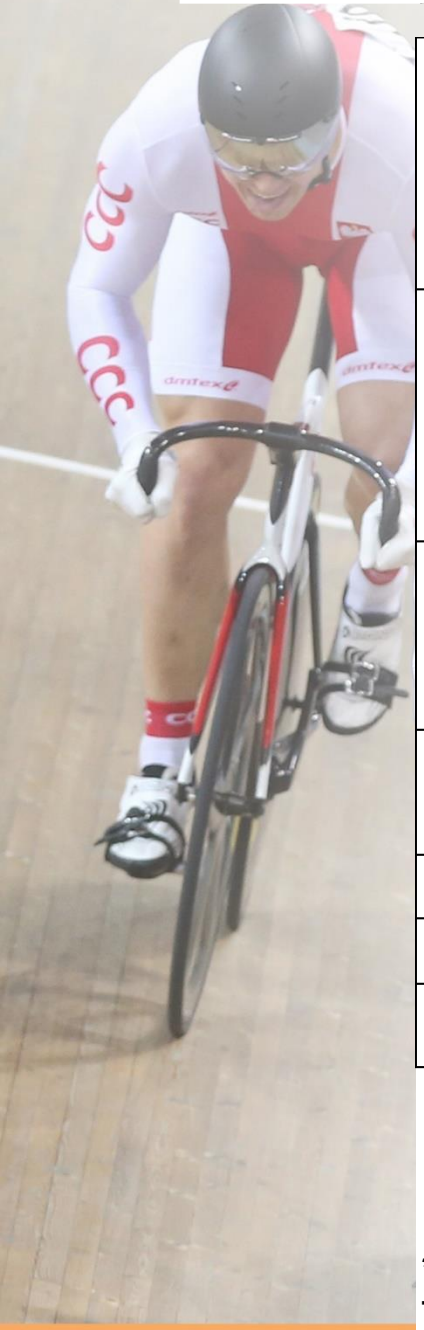

1	20:00	14:00	Tempo	Cadets	14 tours	*9 classements*
	10:00	14:20		Masters-et-Femmes	10 tours	*5 classements*
	15:00	14:30		Seniors-et-Juniors	20 tours	*15 classements*
	10:00	14:45	Tournoi Final Scratch-Sprint	Minimes 1/4 de finale en 3 séries		
2	10:00	14:55		Cadets 1/4 de finale en 3 séries		
	10:00	15:05		Seniors-et-Juniors 1/4 de finale en 3 séries		
	10:00	15:15		Minimes 1/2 finale en 2 séries		
	10:00	15:25		Masters-et-Femmes 1/2 finale en 2 séries		
3	10:00	15:35		Cadets 1/2 finale en 2 séries		
	10:00	15:45		Seniors-et-Juniors 1/2 finale en 2 séries		
	10:00	15:55		Masters-et-Femmes finale		
4	10:00	16:05		Cadets finale		
	10:00	16:15		Seniors-et-Juniors finale		
3	10:00	16:25		Minimes finale		
5	20:00	16:35	Américaine-Cadets* : chasse de 20 tours		Cadets + Femmes	*1 classement*
	30:00	16:55	*Fin des épreuves*			***horaires à titre indicatif***
		17:25	***Protocole : remise de médailles aux 10 premiers Minimes, 3 premières Femmes-Minimes, 3 premières Cadettes, 5 premiers Cadets, 3 premiers Masters-et-Femmes, 3 premières Femmes-Juniors, 3 premières Femmes-Seniors, 3 premiers Juniors et 3 premiers Seniors-et-Juniors***			

*** Les équipes pour l'américaine Cadets devront être signalés aux arbitres lors de la signature. L'organisateur fournira aux équipes un dossard ou un maillot spécifique pour cette épreuve. Cette épreuve est ouverte aux CADETS ainsi qu'aux JUNIORS-1ère-année et au Femmes-toutes-catégories-sauf-minimes**

Programme du Samedi 26 Février 2022 – JOUR7/6

entraînement encadré avec Vélo de Route

Limité à 72 coureurs maximum

Jour n°7 VÉLO DE ROUTE UNIQUEMENT						
1	30:00	13:00	3km CLM	Minimes-Masters-Cadets-Juniors-Seniors	8 tours	*en opposition type poursuite*
2	10:00	*16:30*	Scratch	Groupe B	15 tours	*1 classement*
	15:00	*16:40*		Groupe A	25 tours	*1 classement*
3	35:00	*16:55*	Élimination	Minimes-Masters-Cadets-Juniors-Seniors	tous les 2 tours	
		17:30	*Fin des épreuves*			*horaires à titre indicatif*

Les Groupes A et B seront défini en fonction des temps du 3km CLM.
Le classement final de l'épreuve scratch sera établi à partir du classement du Groupe A puis de celui du Groupe B.

ACCÈS / PLAN

PLAN DU SITE

ACCÈS AU SITE

Depuis Bordeaux en 1h19' :
prendre **A62** en direction de Toulouse
Prendre la **sortie 6 Aiguillon**
Au rond point de la sortie 6 prendre la **3e sortie sur D8**
Après 400m le vélodrome est sur votre gauche (de suite après le passage au dessus de l'autoroute)

Depuis Toulouse en 1h30' :
prendre **A62** en direction de Bordeaux
Prendre la **sortie 6 Aiguillon**
Au rond point de la sortie 6 prendre la **3e sortie sur D8**
Après 400m le vélodrome est sur votre gauche (de suite après le passage au dessus de l'autoroute)

ADRESSE

Stade vélodrome du « Betbèze »,
D8E2,
47160 Damazan

44°16'58.7"N 0°15'56.4"E
44.282964, 0.265654

Les 6 jours de Damazan sont une organisation :
COMITE DE LOT-ET-GARONNE DE CYCLISME

contact@cd47ffc.fr
Www.cd47ffc.fr

en partenariat avec :

FÉDÉRATION FRANÇAISE DE CYCLISME
NOUVELLE-AQUITAINE

onfluent
et
oteaux Prayssas

DAMAZAN